2020-2021 REOPENING PARENT GUIDE

RECONNECT SAFELY RETURN STRONG

HOUSTON INDEPENDENT SCHOOL DISTRICT

TABLE OF CONTENTS

REOPENING TIMELINE

REOPENING FAQ

ONE-PAGE PARENT GUIDE

FACT SHEET

REOPENING & HEALTH ALERTS WEBPAGES

REOPENING TIMELINE

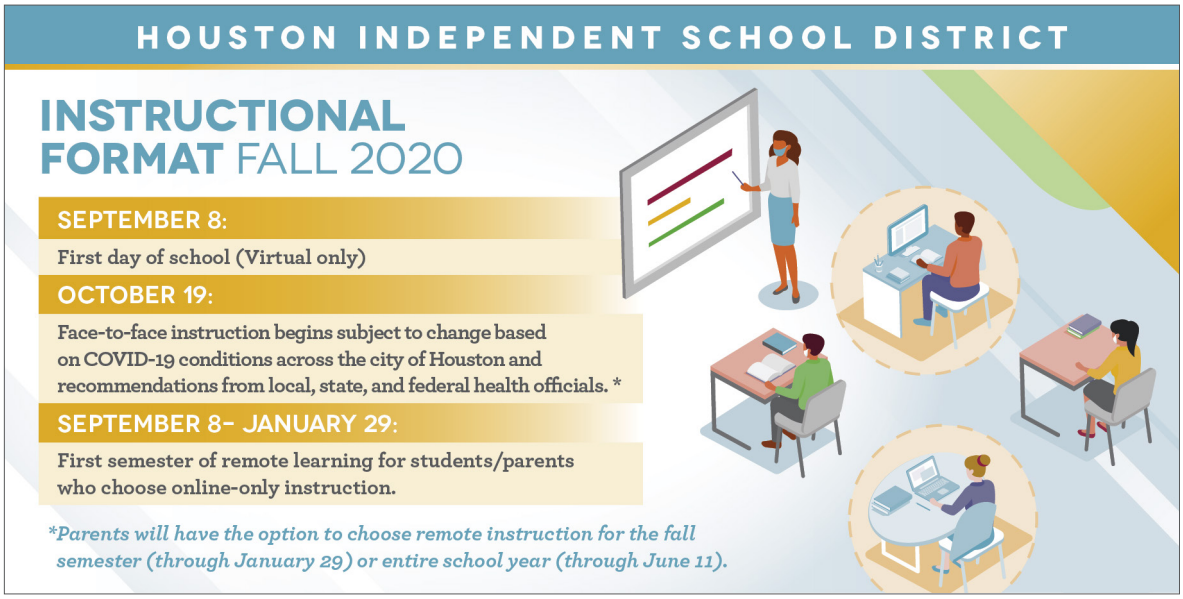

- Even with HISD's enhanced safety protocols, some families may be reluctant for their students to return to the classroom once face-to-face instruction resumes. Those families may select an online-only option for a portion of the year or the entire school year. Parents choosing this option must attend a virtual class outlining expectations and sign an agreement committing to virtual learning for the semester.
- A gradual transition to 100% face-to-face instruction will give us time to monitor conditions across the city, making adjustments as necessary, and ensure our safety protocols are closely followed.

2020-2021 REOPENING PLAN FAQ

PARENT FAQS

What is the plan for the 2020-2021 school year?

All students will begin the 2020-2021 school year virtually on September 8, 2020. Virtual instruction for all students will continue for six weeks through Friday, October 16, 2020. On Monday, October 19, 2020, face-to-face instruction for all students will begin. However, this date is subject to change based on COVID-19 conditions across the city of Houston and recommendations from local, state, and federal health officials.

What is the timeline?

- **September 8, 2020: First day of school (Virtual only)**
- **October 19, 2020: Face-to-face instruction begins***
- **September 8 – January 29: First semester of remote learning for students/parents who choose online-only instruction.**

Parents will have the option to choose remote instruction for the fall semester (through January 29) or the entire school year (through June 11).

How was the reopening plan formulated?

The HISD Communicable Disease Plan Task Force, a group of key employees, educators, parents, community members, and health care officials, was charged with reviewing safety guidance from local, state, and federal health and education officials. The district also considered feedback from parent and teacher surveys distributed over the summer. The HISD Academics team developed an Instructional Continuity Plan to ensure that learning will continue throughout the year. This plan provides a robust framework that expands on the current HISD @ H.O.M.E. at-home learning platform and provides additional guidance and support for any future extended periods of closure.

Will parents have the option to extend virtual instruction?

Yes. Parents may elect to have their children continue to participate in virtual instruction for a portion of the year or the entire school year.

2020-2021 REOPENING PLAN FAQ

What will be required from parents who decide to continue remote instruction?

Parents choosing this option must attend a virtual class outlining expectations and sign an agreement committing to virtual learning for the semester.

What information will be used to determine whether to keep or push back the target date?

The district will remain in close contact with federal, state and local health and education officials and make necessary adjustments to the target dates for in-person instruction if COVID-19 conditions change.

What is the plan for return of school staff members to campuses?

The first day for HISD teachers is August 24. Teachers will report virtually. All other district employees will be notified by their direct supervisor on the date they will be expected to return to the office.

What safety protocols will be in place at district schools and facilities?

Once in-person instruction resumes, safety protocols will include requiring all HISD employees, students, and visitors to undergo entry screenings, wear face coverings, wash hands regularly, and practice physical distancing. The district will provide enough hand soap, paper towels, tissues, hand sanitizer, and disinfectant to accommodate frequent cleaning of high-touch areas. Additionally, it will be mandatory for nurses, custodial staff, food service workers, and special education staff to wear gloves. HISD will adopt flexible attendance policies so students and staff aren't penalized for staying home when they are sick, have a sick family member, or have been exposed to someone outside the household who is sick.

Will visitors on school campuses be limited?

Schools should limit visitors and assign a team to notify their communities of the updated visitation procedures.

What should classrooms look like to ensure physical distancing measures are in place?

Classrooms must be reconfigured to ensure physical distancing, with student-teacher ratios capped at one teacher for every 10 students. Student assemblies will be held virtually. All campus-based employees and students must follow infection and high-touch area protocols. Schools should limit visitors and assign a team to notify their communities of the updated visitation procedures. Campuses must establish isolation areas for students and adults who are flagged during entry screening.

How will physical distancing measures be ensured on school buses? Which students will be eligible for transportation?

Transportation Services will enhance cleaning protocols and implement physical distancing for all buses and buildings. Because physical distancing drastically reduces bus capacity, only special education, homeless, and eligible elementary school students will be transported for in-person classroom instruction. The department also will implement contingency plans for responding to student bus riders and bus drivers who develop a presumed or confirmed case of COVID-19.

How often will schools be sanitized?

HISD Facilities, Maintenance, and Operations employees will follow the Centers for Disease Control and Prevention guidelines regarding the cleaning, sanitation, and disinfection of district facilities. The district will provide enough hand soap, paper towels, tissues, hand sanitizer, and disinfectant to accommodate frequent cleaning of high-touch areas.

Will a student lose his/her magnet school placement if they choose virtual instruction?

No. A student will not lose their magnet school placement.

How do parents obtain technology for their child(ren) during virtual learning?

Parents should contact their campus for technology needed for virtual learning.

Will students be provided meals at school?

Once in-person instruction begins, Nutrition Services will provide breakfast, lunch, snacks, and afterschool suppers in classrooms for students engaged in in-person learning. Curbside meals will be available for students enrolled in virtual learning. Employees will continue to accommodate student health, medical, and special dietary needs, as well as allergy concerns. Department employees will follow public health hygiene recommendations and enhance custodial cleaning and surface disinfection.

What will extracurricular and fine arts activities look like in the fall?

Extracurricular activities will follow the same safety practices employed on school campuses during the school day. School-based extracurricular activities will resume when in-person instruction begins. Face coverings must be made available to and worn by students and teachers during all extracurricular activities. Student sporting events are tentatively scheduled for the fall, but HISD Athletics will adjust plans as needed if COVID-19 conditions change. Fine Arts will reduce class sizes and maintain guidelines for physical distancing. Students will not be allowed to share personal belongings, equipment or other items, including computers and uniforms. Dance students must have their own water bottle, hand sanitizer, mask, dance shoes, and/or dance bag.

Will any field trips take place in the fall?

Field trips for all grade levels will not be held until the district receives guidance that it has been deemed safe for students to visit non-HISD facilities.

How will grading take place?

Students enrolled in remote instruction follow the same grading guidelines as in-person instruction. Teachers receive support and guidance on effective grading practices to ensure that grading guidelines are followed in both instructional models. Teachers will post grades on a weekly basis.

Courses taken as Dual Credit or Dual Enrollment will be subject to the grading policies of the Institution of Higher Education (IHE) issuing the college credit.

Additional information on grades:

- Grades will be taken during each grading cycle of the 2020-2021 school year.
- All cycle grades will be used in the calculation of the final average for any class.
- Final exams will be administered for all high school credit courses.
- Teachers will be recording grades, which will be available for parents and students to access through the HISD Connect Parent Portal (log-in information will be provided by campuses).

How will attendance be taken?

Students who are engaged in daily learning as defined below will be considered "present" and will not be marked absent.

- Participation in the HUB, the HISD Learning Management System and completion of independent reading and work assignments.
- Interaction with teacher via Microsoft Teams as part of live or small group instruction, and/or submission of assignment(s) via the HUB.
- When unable to submit via the HUB, students can submit assignments via emails, photos, phone conferences or other forms of documentation.

Students who have not met at least one of the three requirements above by the following times will be marked absent:

- Elementary schools - 2:30 p.m.
- Middle & K-8 schools – 3:30 p.m.
- High schools – 3:30 p.m.

Absences can be resolved if the student engages in daily learning assigned by their teachers by 11:59 p.m. that same day. Parents and students will receive absence notifications via School Messenger after 6:00 p.m. each day and will be reminded of the opportunity to resolve that day's absence.

If a student is engaged in remote learning and completes the entire weeks' worth of learning activities on Monday and does not log in for the remainder of the week, he/she will be marked "present" on Monday **only** and counted "absent" for Tuesday-Friday.

State law and Houston ISD Policy still require students to attend at least 90% of their classes to receive credit and be promoted. Remote attendance will count in the same manner as on-campus (face-to-face) attendance in satisfying this requirement.

HOUSTON INDEPENDENT SCHOOL DISTRICT

RECONNECT SAFELY RETURN STRONG

REOPENING PLAN FOR THE 2020–2021 SCHOOL YEAR

PARENT GUIDE

As HISD navigates the COVID-19 health crisis, the district will utilize a model of remote and face-to-face instruction for the fall. Here is a timeline of key dates and important information:

SEPTEMBER 8: First day of school (Virtual only)

OCTOBER 19: Face-to-face instruction begins subject to change based on COVID-19 conditions across the city of Houston and recommendations from local, state, and federal health officials.*

SEPTEMBER 8 – JANUARY 29: First semester of remote learning for students/parents who choose online-only instruction.

WHAT IF I WANT TO KEEP MY CHILD HOME LONGER?

Families who select virtual learning for the fall semester or the entire academic year, must attend a virtual class outlining expectations and sign an agreement committing to remote learning.

*Parents will have the option to choose remote instruction for the fall semester (through January 29) or entire school year (through June 11).

HISD @H.O.M.E.

HOME-BASED ONGOING MOBILE EDUCATION

During remote learning, students will use the **HISD @ H.O.M.E.** learning platform to access classes and resources

HoustonISD.org/Home

SAFETY FIRST

For the in-person classroom phase:

- **All HISD students and employees required** to undergo **temperature screenings** before entering an HISD building
- **Appropriate face coverings** and **routine handwashing** required, as well as adherence to **social distancing** protocols
- **Mandatory gloves** for nurses, custodial staff, food service workers, and special education staff

---

IMPORTANT NOTE: The virtual model of instruction will enable HISD to monitor conditions across the city and make adjustments as necessary to ensure the health and safety of all students.

For more information please visit HoustonISD.org/Reopening

HOUSTON INDEPENDENT SCHOOL DISTRICT

HISD COMMUNICABLE DISEASE PLAN
REOPENING FACT SHEET

REMEMBER TO

WEAR A FACE MASK

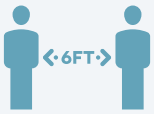

PRACTICE PHYSICAL DISTANCING

WASH HANDS REGULARLY

STAY HOME IF YOU ARE FEELING ILL

EMPLOYEES

- Review educational information and complete online training
- Follow public health guidelines
- Talk to supervisor for health issues and workplace concerns
- Stay home when sick
- Wear masks
- Adhere to physical distancing
- Follow directional signage
- Undergo daily screening and temperature check
- Wash hands regularly
- Hold meetings virtually
- Don't hold face-to-face meetings unless absolutely required — 10 person max

STUDENTS

- Stay home when sick
- Wear masks during school and extracurricular activities
- Adhere to physical distancing
- Follow teacher instructions
- Undergo daily screening and temperature check
- Don't share classroom supplies or books

SCHOOLS

- Reconfigure classrooms to ensure at least 6 feet of space between desks
- Minimize movement and contacts by keeping class in designated area
- Implement no-contact student pick-up and drop-off with extended and staggered times
- Don't allow parents or visitors on campus unless absolutely necessary

SCHOOL BUSES

- Adhere to physical distancing
- Stay in seat and sit by the window
- Wear masks
- Use hand sanitizer
- Follow bus driver instructions
- Don't share seats

Receive updates and new information at
HoustonISD.org/Reopening and
HoustonISD.org/HealthAlerts

GUÍA PARA LA REAPERTURA EN EL CICLO 2020–2021

RECONNECT SAFELY RETURN STRONG

DISTRITO ESCOLAR INDEPENDIENTE DE HOUSTON

TABLA DE CONTENIDO

CALENDARIO DE REAPERTURA

PREGUNTAS Y RESPUESTAS

GUÍA PARA PADRES

HOJA INFORMATIVA

REAPERTURA Y ALERTAS DE SALUD

CALENDARIO DE REAPERTURA

- Aun con los protocolos de seguridad intensificados que HISD ha implementado, algunas familias podrían sentirse reacias al regreso de sus hijos a la escuela cuando vuelva a comenzar la instrucción presencial. Estas familias pueden elegir la opción de enseñanza solamente en línea por una parte del año o por todo el ciclo escolar. Los padres que elijan esta opción deberán asistir a una clase virtual para informarse de las expectativas y firmar un acuerdo de compromiso al aprendizaje virtual durante ese periodo de tiempo.
- Una transición gradual a la instrucción 100% presencial nos dará tiempo para monitorear las condiciones en la ciudad haciendo ajustes según sea necesario y lograr el cumplimiento de nuestros protocolos de seguridad.

PREGUNTAS Y RESPUESTAS

¿Cuál es el plan para el ciclo escolar 2020-2021?

Todos los estudiantes de HISD comenzarán el ciclo escolar 2020-2021 de forma virtual el 8 de septiembre de 2020. La instrucción virtual se extenderá seis semanas, hasta el viernes, 16 de octubre de 2020, y la instrucción presencial de todos los estudiantes empezará el lunes, 19 de octubre de 2020. No obstante, esta fecha está sujeta a cambios que podrían surgir con base en la evolución de COVID-19 en la ciudad de Houston y en las recomendaciones de funcionarios de sanidad locales, estatales y federales.

¿Cuál es el calendario?

- **8 de septiembre de 2020: Primer día de clases (virtuales solamente)**
- **19 de octubre de 2020: Comienza la instrucción presencial***
- **8 de septiembre de 2020 al 29 de enero de 2021: Primer semestre de aprendizaje a distancia para los estudiantes y padres que elijan la opción de enseñanza en línea solamente.**

** Los padres pueden elegir la opción de enseñanza a distancia para el primer semestre (hasta el 29 de enero de 2021) o para todo el ciclo escolar (hasta el 11 de junio de 2021).*

¿Cómo fue formulado el plan de reapertura?

El equipo formado para crear el Plan de HISD para Enfermedades Contagiosas es un grupo integrado por empleados, educadores, padres y otros miembros de la comunidad y estuvo a cargo de estudiar las pautas de seguridad emitidas por funcionarios locales, estatales y federales. Además, el distrito tomó en cuenta las respuestas comunicadas por los padres y maestros en las encuestas realizadas durante el verano. El equipo de asuntos académicos de HISD creó un Plan de Continuidad de la Instrucción para que el aprendizaje continúe a lo largo del año. Este plan provee un marco de enseñanza sólido que expande los recursos de la plataforma de aprendizaje en casa HISD @ H.O.M.E. y brinda apoyo y pautas para cualquier periodo de cierre que pudiera ocurrir.

¿Tendrán los padres la opción de extender la instrucción virtual?

Sí. Los padres pueden elegir la opción que permite a sus hijos continuar participando en la instrucción virtual durante una parte del año o durante todo el ciclo escolar.

¿Qué se les requerirá a los padres que decidan continuar la instrucción a distancia?

Los padres que elijan esta opción deberán asistir a una clase virtual para informarse de las expectativas y firmar un acuerdo de compromiso al aprendizaje virtual durante ese periodo.

¿Qué información se usará para determinar si la fecha fijada se mantendrá o se postergará?

El distrito permanecerá en contacto directo con las agencias de sanidad y educación locales, estatales y federales y hará los ajustes necesarios a la fecha fijada para la instrucción presencial si la situación de COVID-19 cambia.

¿Cuál es el plan para el regreso del personal escolar a los planteles?

El primer día para los maestros de HISD es el 24 de agosto. Los maestros se presentarán de forma virtual. Los demás empleados del distrito recibirán notificación de su supervisor inmediato sobre la fecha en que deberán regresar a sus oficinas.

¿Qué protocolos de seguridad se implementarán en las escuelas e instalaciones del distrito?

Cuando se reinicie la instrucción presencial se requerirá que todos los empleados, estudiantes y visitantes de HISD se sometan a un proceso de evaluación previo a la entrada, usen mascarillas, se laven las manos con frecuencia y practiquen el distanciamiento físico. El distrito proveerá jabón y desinfectante para las manos, toallas y pañuelos de papel y productos desinfectantes en cantidades suficientes para facilitar la limpieza periódica de las superficies de contacto frecuente. Además, será obligatorio que las enfermeras y el personal de mantenimiento, limpieza, comedor y educación especial usen guantes. HISD adoptará normas de asistencia flexibles para que los estudiantes y el personal no se vean penalizados por quedarse en casa si están enfermos, si un miembro de su familia está enfermo, o si han estado expuestos a alguna persona fuera de su hogar que está enferma.

¿Se limitarán las visitas a las escuelas?

Sí. Los visitantes deberán solicitar cita de antemano.

¿Cómo deben ser los salones de clases para cumplir con las medidas de distanciamiento físico?

Será preciso reconfigurar los salones para facilitar el distanciamiento físico y mantener una proporción de un maestro por cada 10 estudiantes. Las asambleas estudiantiles serán virtuales. Todos los empleados y alumnos de los planteles deben cumplir con los protocolos de desinfección de superficies de contacto frecuente. Las escuelas deben limitar las visitas y asignar un equipo que informe a la comunidad escolar sobre los cambios de las reglas de visita. Además, deberán designar un espacio para el aislamiento de estudiantes y adultos señalados durante la evaluación de entrada a las instalaciones.

¿Cómo se cumplirán las medidas de distanciamiento físico en los autobuses escolares? ¿Qué estudiantes serán elegibles para el servicio de transporte?

El departamento de Servicios de Transporte intensificará sus protocolos de limpieza e implementará el distanciamiento físico en todos los autobuses y edificios. Debido a que el distanciamiento físico reduce drásticamente la capacidad de los autobuses, solamente los estudiantes de educación especial, los estudiantes sin vivienda y los niños elegibles de enseñanza primaria serán transportados para recibir instrucción presencial en el salón de clases. Además, el departamento implementará planes de respuesta a situaciones en que un conductor o un estudiante pasajero de un autobús presenten un caso de COVID-19 presunto o confirmado.

¿Con qué frecuencia serán desinfectadas las escuelas?

Los empleados del departamento de operaciones y mantenimiento de HISD seguirán las recomendaciones de los Centros para la Prevención y el Control de Enfermedades en cuanto a la limpieza y desinfección de las instalaciones del distrito. HISD proveerá jabón y desinfectante para las manos, toallas y pañuelos de papel y productos desinfectantes en cantidades suficientes para facilitar la limpieza periódica de las superficies de contacto frecuente.

Si un estudiante elige la instrucción virtual, ¿perderá su plaza del programa Magnet?

No, no la perderá.

¿Cómo pueden los padres obtener la tecnología que sus hijos necesitan para el aprendizaje virtual?

Deben contactar con su escuela para comunicar sus necesidades.

¿Recibirán comida en la escuela los estudiantes?

Cuando comience la instrucción presencial, Servicios de Nutrición servirá desayuno, almuerzo, bocadillos y cena en los salones de clases a los estudiantes presentes en el plantel. Para los estudiantes inscritos en el método de instrucción virtual se ofrecerán comidas que podrán pasar a recoger para llevar. El distrito continuará atendiendo las necesidades sanitarias, médicas y dietéticas de los estudiantes, incluyendo casos de alergias alimentarias. Los empleados del departamento se adherirán a las pautas de higiene emitidas por salud pública e intensificarán sus prácticas de limpieza y desinfección.

¿Cómo serán las actividades extracurriculares y de bellas artes en el primer semestre?

En las actividades extracurriculares se observarán las mismas prácticas de seguridad empleadas en las escuelas durante el horario de clases. Las actividades extracurriculares que tengan lugar en los planteles podrán comenzar cuando se reinicie la instrucción presencial. En todas las actividades extracurriculares deben distribuirse mascarillas que los estudiantes y maestros deberán usar. Se han programado provisionalmente eventos deportivos estudiantiles para el otoño, pero el departamento de deportes de HISD modificará los planes según sea necesario ante cambios de la situación de COVID-19. Para Bellas Artes, se reducirá el número de estudiantes por clase y se observarán las reglas de distanciamiento físico. Los estudiantes no podrán compartir efectos personales, equipos ni otros objetos, incluyendo computadoras y uniformes. Los estudiantes de danza deben tener su propio bolso, botella de agua, desinfectante de manos, mascarilla y zapatos de baile.

¿Habrá alguna excursión escolar en el otoño?

No se llevará a cabo ninguna excursión de ningún grado escolar hasta que el distrito reciba notificación de que se considera seguro que los estudiantes de HISD visiten instalaciones fuera del distrito.

¿Cómo será el proceso de calificación?

Las pautas de calificación serán las mismas para los estudiantes inscritos en el plan de instrucción a distancia y los que participan en la instrucción presencial. Los maestros recibirán apoyo y asesoramiento sobre prácticas de calificación eficaces para lograr el cumplimiento de las pautas en ambos modelos de instrucción y comunicarán las calificaciones semanalmente.

Los cursos de crédito doble y de inscripción doble estarán sujetos a las pautas de calificación de la institución de educación superior que otorga el crédito de nivel universitario.

Información adicional sobre las calificaciones:

- Se asignarán calificaciones en cada periodo de calificación del ciclo escolar 2020-2021.
- Para calcular el promedio final de cualquier clase se tendrán en cuenta todas las calificaciones del periodo.
- Se administrarán exámenes finales en todos los cursos con crédito de preparatoria.
- Los maestros registrarán las calificaciones y los padres y estudiantes tendrán acceso a ellas mediante el portal para padres de Connect HISD (las escuelas distribuirán los datos de acceso).

¿Cómo se contabilizará la asistencia?

Se considerará "presente" a todo estudiante que participe en el aprendizaje diario, según se define a continuación. El aprendizaje diario consiste en:

- Trabajar en el HUB, sistema de manejo del aprendizaje en HISD, y cumplir con la lectura y los trabajos asignados.
- Trabajar con los maestros vía Microsoft Teams en las sesiones de instrucción en vivo o de grupos pequeños y entregar las tareas a través del HUB.
- Enviar trabajos por correo electrónico, en fotos, en conferencias telefónicas o mediante otras formas de documentación cuando no les sea posible hacerlo a través del HUB.

El estudiante que no cumpla con al menos uno de los tres requisitos anteriores quedará registrado como "ausente":

- Primarias - 2:30 p.m.
- Secundarias y escuelas K-8 – 3:30 p.m.
- Preparatorias – 3:30 p.m.

Las ausencias se pueden resolver si ese mismo día, antes de las 11:59 p.m., el estudiante participa en actividades de aprendizaje diario asignadas por sus maestros. Los padres y estudiantes recibirán las notificaciones de ausencia todos los días vía *School Messenger* después de las 6:00 p.m. y se les recordará la oportunidad de resolver la ausencia.

Si un estudiante inscrito en el modelo de aprendizaje a distancia termina las actividades y trabajos de toda la semana el lunes y no inicia sesión por el resto de la semana quedará registrado como "presente" **solamente** el lunes, y se le marcará "ausente" del martes al viernes.

La ley estatal y la política de Houston ISD aún requieren que los estudiantes asistan al 90% de sus clases para recibir crédito y ser promovidos. A efectos de satisfacer este requisito, la asistencia a distancia contará de la misma manera que la asistencia presencial en la escuela.

DISTRITO ESCOLAR INDEPENDIENTE DE HOUSTON

RECONNECT SAFELY RETURN STRONG

PLAN DE REAPERTURA PARA EL CICLO ESCOLAR 2020–2021

GUÍA PARA PADRES

Durante la crisis sanitaria de COVID-19, HISD usará un modelo de instrucción de aprendizaje a distancia y presencial para el primer semestre. A continuación les comunicamos las fechas clave e información importante.

8 DE SEPTIEMBRE: Primer día de clases (virtuales solamente)

19 DE OCTUBRE: Comienza la instrucción presencial sujeta a cambios con base en la evolución de COVID-19 en la ciudad de Houston y en las recomendaciones de funcionarios de sanidad locales, estatales y federales.*

8 DE SEPTIEMBRE AL 29 DE ENERO: Primer semestre de aprendizaje a distancia para los estudiantes y padres que elijan la opción de enseñanza en línea solamente.

¿Y SI PREFIERO QUE MI HIJO PERMANEZCA EN CASA?

En el caso de quienes opten por la enseñanza a distancia para el primer semestre o por todo el ciclo escolar, se les requerirá a los padres que asistan a una clase virtual para informarse de las expectativas y que firmen un acuerdo de compromiso al aprendizaje a distancia.

*Los padres pueden elegir la opción de enseñanza a distancia para el primer semestre (hasta el 29 de enero) o para todo el ciclo escolar (hasta el 11 de junio).

HISD @H.O.M.E.
HOME-BASED ONGOING MOBILE EDUCATION

Para el aprendizaje a distancia los estudiantes tendrán acceso a las clases y recursos usando la plataforma **HISD @H.O.M.E.**

HoustonISD.org/Home

LA SEGURIDAD ANTE TODO

- **Se les tomará la temperatura a todos los estudiantes y empleados de HISD** antes de que entren en un edificio del distrito.
- **Se requerirá el uso de mascarillas, el lavado de manos** y la adherencia a los protocolos de **distanciamiento social.**
- **El uso de guantes será obligatorio** para las enfermeras y todo el personal de mantenimiento, limpieza, comedor y educación especial.

AVISO IMPORTANTE: El modelo de instrucción virtual permitirá a HISD monitorear las condiciones en la ciudad haciendo ajustes según sea necesario para proteger la salud y la seguridad de todos los estudiantes.

Para ver más información visite HoustonISD.org/Reopening

DISTRITO ESCOLAR INDEPENDIENTE DE HOUSTON

PLAN DE HISD PARA ENFERMEDADES CONTAGIOSAS
HOJA INFORMATIVA PARA LA REAPERTURA

RECUERDE:

USAR UNA MASCARILLA

PRACTICAR EL DISTANCIAMIENTO FÍSICO

LAVARSE LAS MANOS CON FRECUENCIA

QUEDARSE EN CASA SI SE SIENTE ENFERMO

EMPLEADOS

- Ver la información provista y completar la capacitación en línea
- Cumplir con las pautas de salud pública
- Dirigirse a su supervisor en materia de temas de salud e inquietudes del sitio de trabajo
- Quedarse en casa si está enfermo
- Usar una mascarilla
- Adherirse al distanciamiento físico
- Guiarse por la señalización
- Someterse al control de temperatura y la evaluación diaria
- Lavarse las manos con frecuencia
- Participar en reuniones de forma virtual
- No organizar reuniones presenciales a menos que sea absolutamente imprescindible (máximo de 10 personas)

ESTUDIANTES

- Quedarse en casa si está enfermo
- Usar una mascarilla en horario de clases y en las actividades extracurriculares
- Adherirse al distanciamiento físico
- Seguir las instrucciones de los maestros
- Someterse al control de temperatura y la evaluación diaria
- No compartir libros ni materiales del salón de clases

ESCUELAS

- Reconfigurar los salones de clases para que haya al menos 6 pies de distancia entre los pupitres
- Reducir al mínimo el movimiento y el contacto manteniendo las clases en sus sitios designados
- Implementar procesos para la llegada y la salida de la escuela con horarios escalonados y extendidos
- No permitir la presencia de padres y visitantes a menos que sea absolutamente necesario

AUTOBUSES ESCOLARES

- Adherirse al distanciamiento físico
- Permanecer en su asiento, junto a la ventanilla
- Usar una mascarilla
- Usar desinfectante para las manos
- Seguir las instrucciones del conductor
- No compartir asientos

Manténganse informado en
HoustonISD.org/Reopening y
HoustonISD.org/HealthAlerts