

S.C. RED ELEMENTARY

STEM Magnet School

Science ♦ Technology ♦ Engineering ♦ Math



MANUAL DE PADRES Y ESTUDIANTES

2018 - 2019

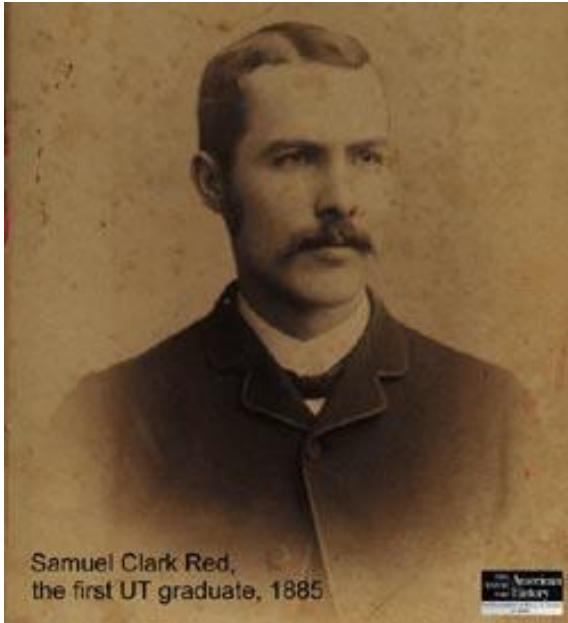

Samuel Clark Red Elementary School (1865-1940)

La Escuela Primaria S.C. Red recibe su nombre por Dr. Samuel Clark Red, un físico durante los inicios de Houston. Dr. Red fue la primera persona en recibir un título universitario de Artes de la Universidad de Texas en el año 1885.

Después de recibir su título en medicina de Jefferson Medical College en Philadelphia, Dr. Red regresó a Houston y ayudó a establecer La Sociedad de Medicina del Condado de Harris. Dr. Red y su tío, Dr. David F. Stuart, establecieron el primer hospital en Houston. Dr. Red también ejerció en el Consejo de Educación del Distrito Independiente de Houston.

La arboleda de siete pinos

El 28 de Enero de 1986, Estados Unidos estaba conmocionado por la destrucción de la nave espacial Challenger y la muerte de sus 7 tripulantes.

La tripulación representaba una muestra representativa de la población americana, incluyendo al primer maestro que viajó al espacio. En memoria de esas 7 personas, el consejo estudiantil sembró siete pequeños pinos que han crecido a ser árboles majestuosos que se observan entrando la redonda en el frente de la Escuela S. C. Red.



**S.C. RED ELEMENTARY SCHOOL
4520 TONAWANDA
HOUSTON, TEXAS 77035**

Octaviano Treviño
Director

Carrie Curtis
Directora Asistente

LaFoscia Maxie
Coordinadora Magnet

Alma Luna
Especialista de Instrucción

Elsie Ekwo
Maestra Especialista

Números de Teléfono

Oficina Principal (713) 726-3638

Fax (713) 726-3698

www.houstonisd.org/redelem

Es política del Distrito Escolar Independiente de Houston (HISD) no discriminar en base a edad, color, discapacidad, ascendencia, nacionalidad, estado civil, religión, sexo, estado de veterano, o afiliación política en sus programas y actividades de educación o empleo.



Red Elementary Magnet School
Science ♦ Technology ♦ Engineering ♦ Mathematics
4520 Tonawanda Dr. Houston, TX 77035

Teléfono: 713-726-3638 ♦ Fax: 713-726-3698

Apreciados Estudiantes y Padres,

Nuestra escuela está dedicada a una enseñanza efectiva para todos los estudiantes y nos esforzamos en asegurarnos que nuestros estudiantes sean exitosos académicamente. Este manual está creado para alentar una cultura escolar positiva y un ambiente seguro.

A medida que avanzamos a un nuevo año escolar, sepan que tenemos un objetivo común: hacer lo mejor para todos los estudiantes, y seguiremos trabajando para lograr ese objetivo. Por favor, tómese el tiempo de leer y discutir esta información útil con su hijo.

Contents

ANUNCIOS.....	7
PROGRAMAS Y ASAMBLEAS.....	7
ASISTENCIA.....	7
MOCHILAS.....	9
SEGURIDAD EN BICICLETA.....	9
DESAYUNO.....	9
CAFETERÍA Y PERÍODO DE ALMUERZO.....	10
COMUNICACIÓN CON LOS PADRES.....	10
CARPETAS DE COMUNICADOS.....	11
CURRICULUM.....	11
PROCEDIMIENTOS DE SALIDA.....	11
PASEOS.....	12
CHAPERONES PARA PASEOS.....	12
PELEAS/ACOSO/BURLAS.....	12
CALIFICACIONES.....	13
ARREGLO Y APARIENCIA—VEA SECCIÓN DE UNIFORME.....	14
REGLAMENTOS EN EL PASILLO.....	14
NOTICIAS DE SALUD.....	14
TAREAS.....	14
CUADRO DE HONOR.....	15
HORAS.....	15
ENFERMEDADES Y LESIONES.....	15
INTERNET.....	16
ARTÍCULOS NO PERMITIDOS EN LA ESCUELA.....	16
LIBROS DE LA BIBLIOTECA.....	17
OBJETOS PERDIDOS.....	17
MAGNET.....	17
MENSAJES PARA ESTUDIANTES.....	18
ORGANIZACIONES DE PADRES.....	18
FIESTAS Y CELEBRACIONES.....	18

EDUCACIÓN FÍSICA.....	18
PROBLEMAS	19
NOTAS DE PROGRESO	19
NORMAS DE PROMOCIÓN	19
PLAN DE DÍA LLUVIOSO.....	20
RECOGER A LOS ESTUDIANTES ANTES DE LA HORA DE SALIDA.....	20
PADRES DE LA CLASE.....	20
FOTOS DE LA ESCUELA	20
TIENDA DE LA ESCUELA.....	21
NORMAS DE LA ESCUELA	21
SEGURIDAD	21
COMITÉ DE DECISIONES COMPARTIDAS (SDMC).....	21
EVENTOS ESPECIALES.....	22
CLUBES DE ESTUDIANTES.....	22
TARDANZAS.....	23
TELÉFONO	23
LIBROS	23
Tráfico	24
TRANSFERENCIAS.....	25
TRANSPORTE.....	25
TRANSPORTE – CONDUCTA EN EL AUTOBÚS.....	26
TUTORÍAS	27
UNIFORMES	27
OBJETOS DE VALOR.....	27
VECINDARIO VANGUARDIA Y PROGRAMA DE ESTUDIANTES DOTADOS Y TALENTOSOS.....	28
VISITANTES.....	28

INFORMACIÓN PARA PADRES/ESTUDIANTES

ANUNCIOS

Las promesas de lealtad a las banderas de Estados Unidos y Texas la hacen los estudiantes todas las mañanas a las 7:30 a.m. Se observará un momento de silencio durante este tiempo. De ser necesario, otros anuncios se harán a las 2:30 p.m.

PROGRAMAS Y ASAMBLEAS

1. Varias actividades de auditorio se presentarán a lo largo del año para el beneficio de los estudiantes, padres y maestros.
2. Se espera que los estudiantes muestren cortesía a aquellos que hablan o aparecen en el programa al estar atentos y no hablar.
3. La apreciación puede mostrarse con aplausos; no se permite ningún silbido o cualquier otro ruido.
4. Al entrar al auditorio, los estudiantes serán dirigidos al lugar donde se deben sentar.
5. Eventos escolares vespertinos: los niños deben estar acompañados/supervisados por un adulto en todo momento.

ASISTENCIA

Leyes de Asistencia Escolar Obligatoria

A los padres o personas que están en relación parental con los hijos:

El Proyecto de Ley Senatorial 1432, aprobado por la Legislatura de Texas desde el 1 de septiembre de 2001, establece que ***si un estudiante falta a la escuela (3) días o partes de días en un período de cuatro semanas sin el consentimiento de los padres u ausente sin una excusa por diez (10) o más días o partes (tardanzas/salidas anticipadas) de días en un período de seis meses:***

- El padre o tutor legal del alumno está sujeto a enjuiciamiento bajo el Código de Educación de Texas 25.093.
- El estudiante está sujeto a enjuiciamiento bajo el Código de Educación de Texas 25.094.

Es su deber controlar la asistencia de su hijo, exigir que su hijo asista a la escuela y solicitar una conferencia con un funcionario escolar para hablar sobre las ausencias. Los padres o tutores legales están sujetos a enjuiciamiento bajo el Código de Educación de Texas 25.093 (b) por no requerir que su hijo asista a la escuela.

1. Las ausencias serán justificadas o injustificadas y serán monitoreadas de cerca por los maestros y administradores escolares. Las excusas aceptables para ausencias y tardanzas son enfermedad personal, enfermedad catastrófica o muerte en la familia, citas médicas o dentales, cuarentena, clima o condiciones de la carretera que hacen peligroso el viaje, emergencias o circunstancias inusuales reconocidas por el directo. **Para propósitos de aclaración, las ausencias justificadas/injustificadas se cuentan como ausencias oficiales para el registro.**
2. Los estudiantes que han estado ausentes deben traer una excusa por escrito del padre/tutor dentro de los tres días escolares posteriores a la fecha de la ausencia. Los padres **DEBEN** incluir la siguiente información en las notas con respecto a las ausencias:
 - a. Nombre del estudiante
 - b. Día de la ausencia
 - c. Excusa aceptable (ver #1)
 - d. Firma del padre
3. El financiamiento de asistencia proporciona los fondos de la escuela para personal, recursos y materiales para estudiantes, paseos, tutorías, clubes y otros artículos relacionados con la escuela.
4. Objetivo de asistencia escolar: 97.5%. El promedio de asistencia diaria del año pasado fue del 97.1%. Continuaremos con los incentivos para los estudiantes y las actualizaciones para los padres durante todo el año escolar.
5. Si un estudiante no trae una excusa por escrito por una ausencia, se considera una ausencia sin excusa y el trabajo de las ausencias injustificadas no puede compensarse. El alumno recibe un “0” por las tareas diarias.
6. La escuela intentará notificar al padre/tutor cuando un estudiante tenga tres (3) ausencias.
7. Se les pide a los padres que se comuniquen con el empleado de asistencia cuando un niño está ausente al (713) 726-3638.

8. El oficial de asistencia y ausentismo escolar asignado a la escuela y la administración escolar investigará las ausencias excesivas, resultando en conferencias obligatorias.
9. La asistencia se toma todos los días a las 9:30 a.m. Cualquier estudiante que no esté presente a las 9:30 a.m. se considera ausente durante todo el día. **EXCEPCIONES:** Las ausencias por citas médicas y dentales no se contarán como ausencias si el estudiante está presente en cualquier momento durante el día escolar y trae una nota del médico. Informe al maestro de su hijo antes de las citas médicas siempre que sea posible.

MOCHILAS

Se permiten mochilas en los grados K-5. Las mochilas con rueditas que caben en los armarios de la clase están permitidas solo en los grados 3-5. **Los estudiantes en PK-2 no pueden tener mochilas rodantes.** No se permiten mochilas con ruedas debido a consideraciones de espacio y seguridad.

SEGURIDAD EN BICICLETA

1. El Departamento de Policía de Houston recomienda que todas las bicicletas se identifiquen con el número de licencia de conducir de un padre.
2. Los estudiantes que andan en bicicleta observarán las leyes de seguridad, al igual que los conductores de automóviles, se detendrán en señales de alto, mirando a los peatones y montando en una sola fila en el lado derecho de la calle.
3. Los ciclistas **caminarán la bicicleta en los terrenos de la escuela** y las asegurarán en el portabicicletas en el estacionamiento oeste. Las bicicletas **deben estar cerradas con un seguro.**
4. Los estudiantes usarán cascos de seguridad al andar en bicicleta (monopatín/patinetas/hoverboards no están permitidos en la escuela debido a la falta de espacio de almacenamiento.) Red no es responsable por ninguna bicicleta robada de la propiedad.

DESAYUNO

HISD ha implementado el desayuno en las aulas. El desayuno se servirá a diario en los salones a las 7:35 a.m.

CAFETERÍA Y PERÍODO DE ALMUERZO

1. Los estudiantes se formarán en una sola fila para pasar por la línea de servicio.
2. Los estudiantes solo podrán pasar por la línea del almuerzo una vez. Deben asegurarse de obtener todo lo que necesitan: alimentos, condimentos, utensilios, servilletas, bocadillos, etc.
3. Todos los estudiantes reciben almuerzo gratis y deben tener una tarjeta de almuerzo. La tarjeta de almuerzo sirve como identificación para los estudiantes. Dinero para hacer compras de botanas se puede cargar en las cuentas de los estudiantes de la siguiente forma:
 - a. Iniciando sesión en www.parentonline.net
 - b. Obtener un sobre de dinero del almuerzo de la oficina, o
 - c. Pagarle directamente al cajero diariamente de 8:15 a.m. – 9:15 a.m.
4. A los salones se les asignarán asientos en la cafetería.
5. El maestro, la persona de servicio en la cafetería, el subdirector o el director, darán las pautas para la etiqueta y el comportamiento adecuados.
6. Los niños pueden hablar en voz baja con las personas a cada lado de ellos y la persona directamente en frente a ellos.
7. Los niños deben limpiar su propia área y desechar sus bandejas de manera apropiada.
8. No hay entrega de almuerzo para los estudiantes; **esta práctica es muy perjudicial para el tiempo de instrucción en los salones de clase.**
9. Las visitas al almuerzo son bienvenidas, pero deben limitarse a solo dos veces por mes.
10. No se pueden tomar alimentos de la cafetería a menos que estén en un paquete sellado y sin abrir.

COMUNICACIÓN CON LOS PADRES

La escuela envía comunicados a los padres de las siguientes formas: notas, memos, calendarios, boletines informativos, correos electrónicos y a través del sitio web. En algunos casos, los padres también recibirán llamadas telefónicas a través de nuestro

sistema de mensajes telefónicos. Se recomienda encarecidamente que le pregunte a su hijo con frecuencia sobre cualquier comunicación que pueda tener de la escuela. **Por favor lea toda la correspondencia que se envía a la casa para que pueda mantenerse informado.**

Correo Electrónico – Los maestros proporcionarán a los padres una dirección de correo electrónico.

Calendario – Se publicará un calendario mensual y se enviará a casa el último martes de cada mes para el nuevo mes. Esto servirá como un recordatorio de todas las actividades escolares del mes.

Boletín – **RED SCHOOL BUZZ** será distribuido y enviado a casa con el calendario mensual. Incluirá noticias e información de interés para los estudiantes y padres de la escuela Red.

CARPETAS DE COMUNICADOS

El martes es el día de comunicados. La oficina y los maestros enviarán a casa la mayor parte de la comunicación escrita: volantes, documentos calificados, información de conducta, etc. Tómese el tiempo de revisar esta información importante. Firme los artículos necesarios y devuélvalos al maestro de su hijo el miércoles. Quizás quiera crear el hábito de preguntar “¿Dónde está tu carpeta de los martes?”

CURRICULUM

Los maestros de Red siguen el plan de estudios delineado por la Agencia de Educación de Texas (TEA) y el Distrito Escolar Independiente de Houston (HISD). La información sobre el plan de estudios se puede encontrar en el sitio web de HISD www.houstonisd.org bajo el Departamento de Currículo.

PROCEDIMIENTOS DE SALIDA

Para recoger a los estudiantes por la tarde, lo puede hacer por medio de la línea de carros o también podrá recogerlos caminando en la cafetería, por el estacionamiento de visitantes. Los padres que recojan a sus hijos caminando, deberán presentar una placa de identificación emitida por la escuela con una identificación con foto. Por favor, no intente recoger a su hijo en el área de carros si está caminando. Esto hace que sea difícil para nuestro personal despedir de manera segura a los estudiantes. La manera más segura de recoger a su hijo por la tarde es por la línea de carros. El personal de la escuela está en servicio para asegurarse que cada estudiante se monte en su carro y dirigir el

tráfico. Los estudiantes no deben recogerse para salir temprano después de las 2:30 p.m.

PASEOS

1. Se recomiendan los viajes de campo. Se recomienda que cada grado tenga un mínimo de dos viajes de estudio por año. Los maestros planean los paseos con aprobación del director.
2. Para algunas excursiones, el estudiante debe pagar una tarifa. Un padre **debe firmar** un permiso para que su hijo vaya al viaje. La escuela proporcionará una hoja de permiso aprobada por HISD. **NO SE ACEPTAN NOTAS A MANO NI LLAMADAS TELEFÓNICAS. LOS PERMISOS Y EL DINERO DEBEN SER DEVUELTOS ANTES DE LA FECHA LÍMITE DEL FORMULARIO.**
3. Los estudiantes con un promedio de “P” en conducta dos semanas antes de la excursión, **requerirán que un padre acompañe a un niño en la excursión. Los estudiantes con una “U” en conducta no son elegibles para asistir a las excursiones.**

CHAPERONES PARA PASEOS

Con frecuencia se les pide a los padres que sean chaperones en las excursiones. Debido a consideraciones de responsabilidad, **los niños que no están inscritos en la escuela Red NO están permitidos en los paseos.** Los padres deben registrarse como voluntarios en las escuelas públicas (VIPS) **cada año escolar** para poder ser chaperón. El registro de VIPS requiere una verificación de antecedentes. Los padres que no tienen una verificación de antecedentes penales no podrán participar en eventos escolares extracurriculares. Instamos a los padres a presentar una solicitud de antecedentes penales al comienzo del año escolar a través del sitio web de HISD. A HISD le toma aproximadamente de 4 a 6 semanas procesar las aplicaciones.

PELEAS/ACOSO/BURLAS

Las peleas, el acoso y las burlas no serán permitidos y están estrictamente prohibidos. Si un niño golpea, intimida o se burla de otro niño, debe ser reportado al maestro de inmediato, quien le informará a la administración de la escuela. Las sanciones por pelear serán administradas de acuerdo con el Código de Conducta Estudiantil de HISD y serán tratadas severamente.

CALIFICACIONES

Los estudiantes recibirán boletas de calificaciones al final de cada período de calificaciones. Las calificaciones académicas reflejarán el trabajo en clase, las tareas, proyectos y las pruebas realizadas durante ese período.

En los grados 1- 5, las calificaciones serán promedios numéricos en lugar de calificaciones con letras. Utilice la siguiente escala para la interpretación de calificaciones.

90-100	Excelente calidad de trabajo: dominio total del tema.
80- 90	Buena calidad de trabajo: superior al promedio con un esfuerzo constante
75-79	Calidad de trabajo satisfactoria, logro promedio.
70-74	Debajo de la calidad del trabajo esperado: logro por debajo del promedio.
Bajo 70	Calidad de trabajo insatisfactoria: trabajo deficiente, reprobando.

Los estudiantes de Pre-Kinder y Kinder recibirán calificaciones numéricas

1	Descubrimiento – Primeros pasos
2	Exploración – Mostrando progreso
3	Conexión – Listo para aplicar

La conducta será marcada con una de cuatro letras que se pueden interpretar de la siguiente manera:

E	Excelente calidad de comportamiento – totalmente autodisciplinado
S	Calidad de comportamiento satisfactoria – coopera fácilmente
P	Calidad de comportamiento deficiente – debajo del promedio
U	Calidad de comportamiento insatisfactoria – necesita una mejora drástica

ARREGLO Y APARIENCIA—VEA SECCIÓN DE UNIFORME

REGLAMENTOS EN EL PASILLO

1. Los estudiantes deben tener un pase para salir del salón de clase durante el día escolar.
2. Cualquier maestro, vicedirector, director o miembros de la oficina pueden pedirle a los estudiantes el pase del pasillo a cualquier estudiante que no esté en la clase durante horario escolar.
3. Por medidas de seguridad, todos **deben caminar** en los pasillos. Cualquier maestro o empleado puede pedirle a los estudiantes que caminen.
4. Para evitar congestión, todos deben mantenerse al lado derecho cuando caminen por los pasillos.

NOTICIAS DE SALUD

- Todas las vacunas deben ser actualizadas. La política de HISD no permitirá que los estudiantes asistan a clases a menos que todas las vacunas estén vigentes y completas. Consulte con el médico de su hijo si no está seguro si las vacunas de su hijo están completos.
- La legislación estatal ahora requiere que todas las escuelas brinden información sobre meningitis bacteriana a su comunidad. La siguiente información fue recibida del Departamento de Servicios Médicos y de Salud.

TAREAS

La tarea se asigna para reforzar, enriquecer y extender el aprendizaje al proporcionar una variedad de oportunidades educativas fuera del aula. Además, la tarea proporciona una oportunidad adicional para la participación de la familia en la educación de su hijo.

El maestro de su hijo enviará a casa una carta al comienzo del año escolar explicando qué tarea se esperará de su hijo. Los alumnos deben entender claramente las tareas asignadas. Las tareas deben ser una consecuencia del trabajo realizado en el aula. La tarea se puede dar cada día según la discreción del maestro y las necesidades del alumno.

Tiempo mínimo sugerido:

Pre-K y Kinder	10 – 15 minutos
1ero & 2do grados	30 - 45 minutos
3ero & 4to grados	45 minutos - 1 hora
5to grado	1 hora - 1 hora 15 minutos

HISD le pide a cada familia que lea juntos al menos veinte minutos al día. Este tiempo agradable juntos cosecha recompensas maravillosas.

CUADRO DE HONOR

Todas las calificaciones A con una E o S en conducta para cada ciclo de calificaciones,
O

Todas las calificaciones A y no más de 2 Bs and E o S en conducta para cada ciclo de calificaciones.

Los estudiantes que hayan estado en el Cuadro de Honor durante todos los ciclos de calificación obtendrán el trofeo de Cuadro de Honor en la ceremonia de premiación al final del año escolar. Los estudiantes con todas las calificaciones en A durante todo el año escolar recibirán el trofeo de Cuadro de Honor y la medalla durante la ceremonia de premiación al final del año escolar.

HORAS

El horario para los estudiantes es de 7:30 a.m. a 2:50 p.m. Es importante que los estudiantes estén en sus asientos listos para las clases de 7:30 a.m. a 2:50 p.m. El personal está a cargo de supervisar a los estudiantes de 7:15 a.m. a 3:15 p.m. Para la seguridad de su hijo, observe estos horarios. Si los estudiantes no son recogidos a tiempo al final del día escolar, los Servicios de Protección Infantil (CPS) serán notificados y el estudiante será entregado a la Policía de HISD. **Los estudiantes no pueden ser dejados en Red antes de las 7:00 a.m. El personal comenzará a supervisar y dar la bienvenida a los estudiantes a las 7:15 a.m. Todos los estudiantes deben ser recogidos antes de las 3:15 p.m. Si ocurre una emergencia, llame a la escuela para informar al personal que su hijo será recogido tarde.**

ENFERMEDADES Y LESIONES

1. Cualquier enfermedad o lesión debe ser informada al maestro del salón de clases, quien luego hará que el estudiante se reporte a la enfermera. La enfermera se comunicará con los padres.

2. Los estudiantes que tienen fiebre deben estar libres de fiebre por 24 horas antes de regresar a la escuela.
3. Los números de teléfono de emergencia en las formas de inscripción son importantes en caso de que no se pueda contactar a los padres en el hogar o en el trabajo. **Por favor mantenga esta información actualizada.**
4. **Medicamentos administrados en la escuela:** La política de la Junta de Educación no autoriza al personal escolar de HISD a administrar medicamentos de ningún tipo, que incluyen aspirina, preparados similares o cualquier otra droga sin una directiva escrita por un médico. La declaración del médico debe ir acompañada de un permiso por escrito de al menos uno de los padres. El formulario del médico está disponible en la clínica o en la oficina.
5. **Usted completó una hoja de información médica cuando inscribió a su hijo en la escuela. Actualice esta información si hay cambios en la salud de su hijo.**

INTERNET

La escuela Red se complace en ofrecer a los estudiantes acceso a una red de computadoras para correo electrónico e internet. Para obtener acceso al correo electrónico y a los sitios de Internet aprobados por la escuela, todos los estudiantes deben obtener el permiso de los padres. Si un padre prefiere que un estudiante no tenga correo electrónico ni acceso a internet, el uso de las computadoras aún es posible para fines más tradicionales, como el procesamiento de textos. Los estudiantes que infresan a un sitio de Internet no aprobado perderán los privilegios de Internet por lo menos durante el resto del año escolar. Ver el Código de Conducta para más detalles. El distrito exige que se proporcionen a todos los estudiantes lecciones de intimidación cibernética y seguridad en Internet que recibirán durante la clase de instrucción de tecnología.

ARTÍCULOS NO PERMITIDOS EN LA ESCUELA

1. Los juguetes, navajas, radios, videojuegos, reproductores MP3, punteros láser, marcadores permanentes u otros objetos que distraen NO están permitidos en la escuela.

2. Si alguno de los artículos anteriores se lleva a la escuela, el maestro los confiscará y el artículo se enviará a la oficina. Un padre debe reclamar todos los artículos confiscados dentro de 10 días; no serán devueltos a los estudiantes.
3. **NO SE PERMITE EL CHICLE.** Los dulces pueden incluirse en los almuerzos, si los padres lo desean, pero se deben comer **en la mesa de almuerzo.**
4. **No** se permiten bebidas embotelladas en envase de vidrio.

LIBROS DE LA BIBLIOTECA

1. Los estudiantes en los grados K-5 pueden sacar libros semanalmente. Los estudiantes pueden llevarse los libros a casa a discreción del maestro.
2. Los estudiantes deberán pagar por los libros de la biblioteca perdidos o dañados. Si un estudiante tiene un libro vencido, no se le permite sacar otro hasta que pague o se devuelva el que está pendiente.

OBJETOS PERDIDOS

1. Los artículos que no sean ropa deben ser entregados a la oficina.
2. Los objetos perdidos y encontrados para la ropa se encuentran en la cafetería. (Todos los artículos no reclamados se donan a un refugio para personas sin hogar varias veces durante el año). Escriba el nombre de su hijo en los kits de almuerzo, mochilas y etiquetas de ropa como chaquetas, suéteres y abrigos.

MAGNET

Red es una Escuela Magnet de Ciencia, Tecnología, Ingeniería y Matemáticas (STEM). Los estudiantes tienen la oportunidad de estudiar en profundidad los procesos de matemáticas, ciencias, ingeniería y tecnología junto con un sólido programa académico. Los estudios desarrollan destrezas de pensamiento crítico y resolución de problemas, y el trabajo de laboratorio enfatiza actividades “prácticas”. Todos los alumnos de Red son Magnet porque somos un programa complementario. El programa Magnet de Red utiliza un enfoque de aprendizaje basado en proyectos y productos con un nuevo tema de ingeniería que se presenta cada mes en los tres laboratorios. La ingeniería es un componente de los tres laboratorios. A los estudiantes que no les corresponde la Escuela Red deben aplicar a través del proceso de solicitud magnet. Este proceso se lleva a cabo de Octubre a Diciembre con visitas guiadas y 4 Open Houses en fechas designadas.

Los estudiantes que participan en un programa Magnet que no cumplen con los estándares del Acuerdo de Ingreso al Programa Magnet, serán colocados en un Plan de Crecimiento Magnet por un mínimo de un ciclo de calificación. Un plan de crecimiento también se puede usar para padres que no cumplen con las expectativas del programa.

MENSAJES PARA ESTUDIANTES

Se alienta a los padres a hacer planes de transporte y actividades después de la escuela antes de que los estudiantes se vayan a la escuela. Solo los mensajes de **EMERGENCIA** pueden ser transmitidos a los estudiantes.

ORGANIZACIONES DE PADRES

PTO – El propósito de la PTO es mejorar y apoyar las experiencias educativas en Red, desarrollar una conexión más cercana entre la escuela y el hogar al fomentar la participación de los padres, aumentar los voluntarios en la escuela y el apoyo financiero.

El PTO de S. C. Red está abierto a todos los padres. La cuota de membresía es de \$20.00 por familia y se anima a todos los padres a unirse y ser socios en la escuela. El PTO patrocina un concurso para las clases con los porcentajes más altos.

Las juntas generales se llevan a cabo durante todo el año y **TODOS** los padres están invitados a asistir.

VIPS - (Voluntarios en las Escuelas Públicas) – Los padres son animados y bienvenidos a ser voluntarios en la escuela. Excursiones, cafetería, clínicas, centros de arte y ciencias, educación física, biblioteca y aulas son solo algunas de las áreas que necesitan voluntarios. **Se requieren verificaciones de antecedentes penales cada año escolar.**

FIESTAS Y CELEBRACIONES

Fiestas: Solo puede haber dos fiestas por año, por clase, una en el semestre de otoño y otra en la primavera. El tiempo máximo permitido para las fiestas es de 60 minutos.

Celebraciones – Los padres pueden traer galletas o pastelitos para ocasiones especiales (**no pasteles de cumpleaños**). Estas golosinas **no** se servirán en la cafetería a la hora del almuerzo ni en la clase antes de las 2:30 p.m. Asegúrese de incluir suficientes golosinas para todos los miembros de la clase.

No se pueden entregar globos, flores, etc. A los estudiantes en las aulas en ocasiones especiales. Tales entregas serían muy perjudiciales para el ambiente de aprendizaje.

Las invitaciones a fiestas fuera de la escuela no podrán ser distribuidas en la escuela.

EDUCACIÓN FÍSICA

1. Todos los estudiantes deben participar en la clase de Educación Física.

2. Se requiere una declaración escrita del médico para excusar a alguien de la educación física de manera permanente. El padre puede solicitar a través del director que el estudiante sea excusado de manera temporal.
3. Los estudiantes deben usar ropa que les permita una participación efectiva en educación física. Se permiten pantalones cortos y los estudiantes deben usar zapatos tenis.
4. No se llevarán a cabo clases de educación física (o actividades externas) durante las alertas de estancamiento de aire. Educación Física puede ser enseñado por el maestro de educación física o maestro de aula.

PROBLEMAS

Si tiene un problema con respecto a su hijo en la escuela, comuníquese de inmediato con su maestro o el subdirector. Si el problema no se resuelve, solicite la asistencia del director. Espere entre 24 y 48 horas para recibir una respuesta de todo el personal de la escuela. En caso de que su problema no se resuelva, puede comunicarse con la Oficina de Asistencia para Padres y Comunidad de HISD al (713) 556-7121.

NOTAS DE PROGRESO

Se enviará una nota de progreso a los padres de los estudiantes que están teniendo un progreso satisfactorio durante la cuarta (4) semana del período de calificaciones. El padre debe firmar y devolver el formulario para reconocer que el reporte fue recibido.

NORMAS DE PROMOCIÓN

Los siguientes estándares de promoción pueden estar vigentes para el año escolar 2018-19 dependiendo de la aprobación de la Mesa Directiva de TEA/HISD:

- Una calificación aprobatoria en la evaluación de palabras de alta frecuencia para los grados 1 y 2.
- Un promedio general de 70 (incluyendo 70 o mejor en lectura, artes de lenguaje, matemáticas y ciencias o estudios sociales) en los grados 1-5.
- Todos los requisitos de asistencia incluidos en la Política de Asistencia aprobada por la Junta de Educación de HISD.
- TEA/HISD determinará si STAAR se usará como estándar de promoción más adelante.

Si un estudiante no cumple con estas medidas de desempeño, los maestros u otros especialistas inmediatamente intervendrán. Al final del año escolar, si el alumno no cumple con los estándares, será retenido y deberá asistir a la escuela de verano. La promoción será determinada por el rendimiento del estudiante al final de la escuela de verano.

PLAN DE DÍA LLUVIOSO

Se les pide a los padres que planifiquen un plan con sus hijos en caso de que ocurra un clima inclemente durante el día. Los niños necesitan saber cómo llegar a casa, ya que es imposible que todos los niños llamen a su hogar para obtener esta información. Los planes de día lluvioso serán enviados a casa con las tarjetas de inscripción al comienzo del año escolar.

RECOGER A LOS ESTUDIANTES ANTES DE LA HORA DE SALIDA

Los procedimientos se establecen para los estudiantes que necesitan salir de la escuela temprano. Solo el padre que ha firmado la tarjeta de inscripción o alguien con autorización escrita de esa persona podrá sacar al niño de la escuela durante el horario escolar regular. El padre firma al niño en la oficina de la escuela y el estudiante será llamado a la oficina. Los maestros solo pueden dejar salir a los estudiantes cuando lo llame la oficina. Los padres deben enviar una nota o un correo electrónico al maestro de la clase para avisarles que el niño será recogido temprano de la escuela para que se puedan hacer los planes pertinentes. Si un padre está fuera de la ciudad y ha dejado a su niño con otro adulto, se debe escribir una nota a la escuela autorizando la liberación del niño a esta persona. **La salida temprana de los estudiantes solo se permite con el permiso del director o de la persona designada y no se permitirá después de las 2:15 p.m.**

PADRES DE LA CLASE

Se recomienda que cada clase tenga un padre representante de la clase y 2 padres asistentes. El padre de la clase debe ayudar con las fiestas de la clase, asegurar a los ayudantes para los eventos de clase y, en general, ayudar al maestro de la clase según sea necesario. Los maestros solicitarán padres voluntarios durante las primeras semanas de clase. Mire la información de la reunión de padres de la clase en la carpeta de martes.

FOTOS DE LA ESCUELA

Las fotos individuales de los estudiantes se toman en el otoño y las fotos grupales se toman en la primavera. Los estudiantes de quinto grado tendrán una foto panorámica

tomada en la primavera. Todas las imágenes están en un programa prepagado de la compañía de fotografía. La información será enviada a casa con respecto a los paquetes de imágenes. La escuela no puede hacer cambios para las fotos. Los montos exactos deben enviarse en el sobre designado de dinero de fotografía.

TIENDA DE LA ESCUELA

La tienda de la Escuela Red está abierta los lunes, miércoles y viernes de 7:20 a 7:45 a.m. Se encuentra junto a la oficina. Los estudiantes pueden comprar los útiles escolares necesarios y camisetas.

NORMAS DE LA ESCUELA

- Cuidate
- Se respetuoso
- Está preparado
- Se cooperativo

SEGURIDAD

Para mantener un ambiente de aprendizaje seguro para los estudiantes, la única entrada a la escuela será a través de las puertas de entrada principal. Todos los visitantes deben registrarse a través del sistema Raptor y se les requerirá que muestren una identificación con foto.

La ley exige que las autoridades municipales y del condado notifiquen a los distritos escolares cuando ciertos delincuentes sexuales tienen la intención de residir dentro del distrito escolar. Cuando Red Elementary reciba dicho aviso, se mantendrá en la oficina de la escuela por un año. Usted puede venir a la oficina durante el horario escolar para revisar cualquier aviso. La información contenida en los avisos es la única información sobre los delincuentes sexuales conocida por el Distrito Escolar Independiente de Houston. Para obtener más información, puede comunicarse con las autoridades policiales mencionadas en el aviso.

COMITÉ DE DECISIONES COMPARTIDAS (SDMC)

Como parte del Modelo de Gestión Basada en el Sitio que manda el estado y HISD, Red desarrolló SDMC. El comité está compuesto por el director, subdirector, coordinador magnet y:

- 6 - maestros de aula nominados y elegidos por maestros de aula
- 3 – miembros del personal profesional basado en la escuela nominados y elegidos por maestros y profesional basado en la escuela
- 1 – miembro paraprofesional nominado y elegido por personal paraprofesional

- 2 – padres (presidente de PTO y padre seleccionado por el presidente de PTO)
- 2 – representantes de la comunidad seleccionados por el director
- 1 – Representante comercial seleccionado por el director

El SDMC de Red se reúne durante todo el año escolar a las 3:30 p.m. Todas las reuniones están abiertas al público. Consulte el calendario mensual para las reuniones programadas.

EVENTOS ESPECIALES

- Día de Premios: Se otorgan premios a los estudiantes por: Cuadro de Honor, Lector Acelerado (AR), Ciudadanía y otros reconocimientos especiales.
- Día de campo: Cada primavera ha habido un Día de Campo o un evento similar. Los estudiantes compiten con su grado en actividades como carreras de sacos, carreras de globos aerostáticos, relevos y otros deportes competitivos.
- Día de fin de año escolar de quinto grado: Al final de cada año escolar, el PTO ayuda a patrocinar la fiesta de grupo de quinto grado en la piscina de Willow.

CLUBES DE ESTUDIANTES

- Club de biblioteca: Este club de servicio es para voluntarios de tercer, cuarto y quinto grado. Los miembros del Club de Biblioteca archivan los libros y/o leen a estudiantes más jóvenes. Los estudiantes son voluntarios antes de la escuela de 7:10 a 7:30.
- Patrulla de la bandera: La patrulla de bandera de Red consiste en alumnos de quinto grado que son responsables de levantar y bajar la bandera cada día frente a nuestra escuela. En días especiales, se aseguran de que las banderas estén volando a media asta.

Requisitos para participar en la Patrulla de la Bandera:

- a. Ser recomendado por su maestro
 - b. Estar en quinto grado
 - c. Tener una conducta excelente
 - d. Completar todas las tareas
- Consejo Estudiantil: El Consejo estudiantil está compuesto por ocho representantes electos de cada clase de quinto grado. Estos estudiantes ayudan

a la escuela con proyectos especiales y ofrecen liderazgo a su clase al proporcionar información a través de reuniones.

TARDANZAS

Un estudiante estará tarde después de que suena el timbre a las 7:30 a.m. Cuando los estudiantes llegan tarde, pierden tiempo de instrucción necesario para comenzar el día escolar. El personal de la escuela entiende que ocasionalmente el tránsito, clima o el exceso de sueño pueden hacer que un estudiante llegue tarde, pero los padres deben esforzarse para que los estudiantes lleguen a la escuela a tiempo.

Un estudiante con tardanzas excesivas recibirá una carta solicitando una conferencia de padres/maestros que se colocará en la carpeta acumulativa del estudiante.

TELÉFONO

1. Los estudiantes pueden utilizar el teléfono de la escuela **SOLO** en caso de emergencias.
2. La maestra de la clase y/o personal de la oficina determinará que constituye una emergencia.

Por ejemplo, las llamadas para pedir permiso para ir a la casa de un amigo después de la escuela, tareas olvidadas, proyectos, almuerzo o dinero para el almuerzo no se consideran emergencias.

Celulares:

Todos los teléfonos celulares deben permanecer apagados (no pueden recibir señales o comandos) mientras están en la escuela y deben permanecer en las mochilas. Los estudiantes no pueden usar sus teléfonos celulares en los clips del cinturón o tenerlos en sus bolsillos.

El uso no autorizado de estos dispositivos dará lugar a la confiscación. Red Elementary y HISD no son responsables de la pérdida o robo de teléfonos celulares.

LIBROS

1. Todos los libros de texto básicos y libros de trabajo se presntan a los estudiantes para su uso durante el año escolar.
2. Los libros de texto deben mantenerse cubiertos y ser manejados con cuidado.

3. Los estudiantes deberán pagar por libros de texto perdidos o dañados. (Tenga en cuenta que el costo de los nuevos libros de texto es extremadamente alto. Cuidar bien de sus libros será beneficioso para todos.)

Tráfico

Condiciones de tráfico durante las horas punta – 7:15 a.m. para llegada y 2:50 p.m. para recoger – ponen en peligro la seguridad de nuestros niños. La congestión nunca se evitará por completo, ya que aproximadamente 650 niños llegan y salen cada día, pero la seguridad se puede lograr al adherirse cortésmente a las siguientes pautas.

Lote Este: Una línea/Una vía/ Estacionamiento de padres

- Este es el estacionamiento para visitantes y la única área de estacionamiento para padres en la escuela. El tráfico es de **UNA VÍA** al entrar desde Tonawanda y salir en Hazelton.
- **POR FAVOR NO ESTACIONARSE DOBLE.** El tráfico forma **UNA LÍNEA** para estacionarse y caminar a su hijo a la escuela.
- Cuando los espacios estén llenos, estacione en la calle y camine de regreso a la escuela. Los padres no deben estacionarse en ningún momento en los carriles de la zona de incendios.
- No se estacione en el redondel: los autobuses llegan y salen por la mañana y por la tarde y requieren espacio adicional para maniobrar. Además, el redondel es un carril de zona de incendio designado.

Redondel: Una línea/ Una vía/ NO ESTACIONAR EN ZONA DE INCENDIO

- Hay adultos en servicio para recibir a los niños para que los conductores **no necesiten bajarse del automóvil.**
- El tráfico se forma en una línea, ya que entra en un solo sentido desde el este, y sale de la salida oeste en Tonawanda.
- Los carros saliendo del redondel solo pueden cruzar a la derecha.
- Los niños deben salir solo a la acera de la escuela. Por favor, tenerlos listos y organizados para salir del auto rápidamente.

- Espere hasta que se indique al automóvil para comenzar la recogida de la tarde después que los autobuses han salido de la escuela. Asegúrese de que su tarjeta con el nombre de su hijo esté visible en el tablero y déjelo hasta que su hijo este dentro del carro.

Estacionamiento Oeste

- Éste es para personal y transportación especial **ÚNICAMENTE**.
- Para evitar situaciones de atasco en Tonawanda, a todo el personal y las familias de Red se les pida que conduzcan **voluntariamente hacia el oeste SOLAMENTE (hacia Cliffwood)** de 7:00 a 8:15 a.m. y de 2:30 a 3:30 p.m. Esto permitirá que el tráfico ingrese al redondel o al estacionamiento este sin que el tráfico proveniente del oeste bloquee la entrada.

TRANSFERENCIAS

Si sabe que se va a mudar, llame a la oficina de la escuela al (713) 726-3638 y notifiquenos la mudanza al menos 24-48 horas antes del día último día previsto. La(s) persona(s) que firmaron la tarjeta de inscripción deber ser la(s) persona(s) que firman la hoja de retiro.

TRANSPORTE

1. Los estudiantes Magnet que viven fuera de la zona de asistencia a Red son elegibles para el transporte en autobús de HISD si viven a más de dos millas de Red. El autobñus recogerá a los estudiantes en una escuela del vecindario.
2. Los estudiantes discapacitados son elegibles para el transporte en autobús de HISD por recomendación del Comité ARD.
3. Ningún otro estudiante tiene permitido viajar en estos autobuses de HISD. Por ejemplo, los estudiantes que vayan a visitar a esos estudiantes que viajan en bus no pueden viajar en los autobuses de HISD.
4. Se requiere que los pasajeros del autobús identificados viajen en su autobús a menos que se notifique por escrito a la esucela que el estudiante no debe viajar en el autobús.
5. Los padres pueden llamar al grupo de motores apropiado para ubicar si alguna propiedad del estudiante se quedó en el autobús escolar. Los padres necesitan saber el número de ruta del autobús que su hijo usa.

Barnett Motor Pool - (713) 845-5022

Central Motor Pool - (713) 676-9295

Butler Motor Pool - (713) 726-2100

Delmar Motor Pool - (713) 957-7711

TRANSPORTE – CONDUCTA EN EL AUTOBÚS

1. Los estudiantes deben permanecer sentados todo el tiempo, esperando que el conductor del autobús les autorice dejar sus asientos. Nunca deben pararse mientras el autobús está en movimiento.
2. Los estudiantes deben abstenerse de hablar en voz alta. Cada estudiante puede hablar en un tono suave para que el conductor pueda transportarlos de manera segura.
3. Los estudiantes no deben comer o beber nada en el autobús.
4. Los estudiantes no pueden sacar la cabeza o brazos por las ventanas.
5. Los estudiantes deben subir y bajar del autobús en lugares designados en silencio.
6. Los estudiantes deben usar lenguaje apropiado.
7. Los padres deben enviar una nota cada día que su hijo no tome el autobús a casa. Si no se envía una nota, el estudiante será enviado a casa en el autobús.

Aquellos estudiantes que no estén dispuestos a cumplir con las reglas de seguridad necesarias serán reportados por el conductor en un Informe de Incidente de HISD. Los estudiantes deben entender que sus padres serán notificados y que él/ella (el estudiante) recibirá una “U” en conducta ese día. Cada ofensa tiene una consecuencia. Son:

Primera Ofensa- Dar al estudiante una advertencia adecuada. Informe a los padres por escrito o por teléfono que su hijo no coopera.

Segunda Ofensa- Suspensión del bus por dos o tres días.

Tercera Ofensa- Suspensión de viajar en el autobús de cinco a siete días.

Cuarta Ofensa- Exclusión de viajar en el autobús por el resto del semestre.

Los padres deben proporcionar transporte a los estudiantes que están suspendidos del autobús. Se espera asistencia escolar durante el tiempo de la suspensión. La escuela

cree que todos nuestros estudiantes son capaces de cumplir con estos requisitos de seguridad. La escuela apoyará a los conductores de autobuses y proporcionará un viaje en autobús seguro hacia y desde la escuela.

TUTORÍAS

Las clases de tutoría se proporcionarán según las pautas establecidas por HISD. El transporte no se proporciona. Los padres deben hacer arreglos para recoger a su hijo de los tutoriales a tiempo.

UNIFORMES

TODOS los estudiantes en grados Pre-K – 5 deben usar uniformes escolares. Los estudiantes que no estén en uniforme escolar deberán usar un uniforme proveído por la escuela o se requerirá que los padres traigan una muda de ropa. Los uniformes escolares deben ser devueltos a la escuela. Las violaciones repetidas requerirán una conferencia entre padre/administrador. La siguiente es la descripción del uniforme:

- Pantalones azules, jeans azules, pantalones cortos, faldas, falda pantalón o jumpers.
- Camisas de cuello o polo de color rojo o blanco, manga corta o larga.
- Solo las camisetas blancas se pueden usar debajo de los uniformes.
- Los uniformes se usarán de lunes a jueves. El viernes se puede usar cualquier camiseta de la escuela S.C. Red o camisetas de la universidad.
- Se deben usar zapatos cerrados. No se permitirán zuecos, chanclas, sandalias o zapatos sin talón por razones de seguridad. Los estudiantes deben usar zapatillas u otros zapatos cerrados. Calcetines o medias deben usarse con zapatos todo el tiempo.
- Ropa de abrigo azul o rojo es preferible.

Se espera que los estudiantes se mantengan bien arreglados y bien vestidos todo el tiempo.

Habrán varios “DÍAS DE VESTUARIO SIN UNIFORMES” durante todo el año. Los estudiantes deben vestirse apropiadamente para la escuela en estos días (sin pijamas, disfraces, etc.).

OBJETOS DE VALOR

Los estudiantes deben abstenerse de traer grandes cantidades de dinero y objetos de valor a la escuela. Si es absolutamente necesario, el dinero u objetos de valor deben registrarse con el maestro hasta que sea necesario. La escuela no será responsable de ningún objeto de valor perdido, incluido el dinero.

VECINDARIO VANGUARDIA Y PROGRAMA DE ESTUDIANTES DOTADOS Y TALENTOSOS

El programa Vanguardia está diseñado para estudiantes G/T (dotados y talentosos) que sobresalen en capacidad intelectual general en combinación con el pensamiento creativo/productivo y/o la capacidad de liderazgo. El programa Vecindario Vanguardia está diseñado para satisfacer las necesidades de los estudiantes G/T en los grados K-12 en las escuelas de su vecindario (zonificadas). El programa proporciona un currículo diferenciado al modificar la profundidad complejidad y ritmo del programa escolar general.

HISD realiza pruebas en todo el distrito escolar cada otoño para los estudiantes de Kinder y Quinto grado que no hayan sido identificados anteriormente como Dotados y Talentosos. El examen CogAT y Iowa/Logramos se les da a los estudiantes que conforman los criterios utilizados para determinar si un niño calificará para el programa GT.

Los estudiantes que califican para el programa Vecindario Vanguardia G/T reciben instrucción adicional más allá del plan de estudios regular prescrito en lectura, matemáticas, ciencias y estudios sociales (grados K-5). La colocación en el programa para los grados 1-4 es por medio de pruebas especiales que ocurren en las fechas provistas por el distrito escolar. La información sobre las fechas de los exámenes y las fechas límites de las solicitudes se publicará durante el año a través del boletín de la escuela. El Comité de Admisión del Programa Vecindario Vanguardia G/T utilizará las calificaciones de los estudiantes, el formulario de observación del maestro y la información de las pruebas para determinar su ubicación.

Las aplicaciones para el programa Vecindario Vanguardia G/T pueden ser obtenidas con el Coordinador Magnet.

VISITANTES

1. Se requiere que todos los padres y visitantes se reporten primero a la oficina para obtener una tarjeta de visitante obtenida a través del sistema Raptor. Se requerirá una identificación válida.
2. Los padres que solicitan conferencias con los maestros pueden hacer una cita enviando un correo electrónico al maestro, escribiendo una nota al maestro o llamando a la escuela para dejar un mensaje para el maestro. Espere entre 24 y 48 horas para recibir una respuesta.

3. Las observaciones del aula están permitidas. Los padres que desean observar a su hijo en el salón de clase deben pasar por la oficina para registrarse y obtener un pase de visitante. Las observaciones se limitan a 30 minutos por día. Los maestros no pueden realizar conferencias con los padres durante el tiempo de instrucción.